

Settembre 2014

## CONTRATTI COLLETTIVI E RETRIBUZIONI CONTRATTUALI

■ Alla fine di settembre 2014 i contratti collettivi nazionali di lavoro in vigore per la parte economica riguardano il 41,0% degli occupati dipendenti e corrispondono al 38,9% del monte retributivo osservato.

■ Nel mese di settembre l'indice delle retribuzioni contrattuali orarie rimane invariato rispetto al mese precedente e aumenta dell'1,1% nei confronti di settembre 2013. Complessivamente, nei primi nove mesi del 2014 la retribuzione oraria media è cresciuta dell'1,3% rispetto al corrispondente periodo del 2013.

■ Con riferimento ai principali macrosettori, a settembre le retribuzioni contrattuali orarie registrano un incremento tendenziale dell'1,3% per i dipendenti del settore privato e una variazione nulla per quelli della pubblica amministrazione.

■ I settori che a settembre presentano gli incrementi tendenziali maggiori sono: telecomunicazioni (3,1%), estrazione minerali (2,9%), gomma, plastica e lavorazione minerali non metalliferi (2,6%). Si registrano variazioni nulle in tutti i comparti della pubblica amministrazione e una variazione negativa nel settore dei trasporti, servizi postali e attività connesse (-0,3%).

■ Tra i contratti monitorati dall'indagine, nel mese di settembre non sono stati recepiti nuovi accordi e nessuno è scaduto.

■ Alla fine di settembre la quota dei dipendenti in attesa di rinnovo è del 59,0% nel totale dell'economia e del 47,0% nel settore privato. L'attesa del rinnovo per i lavoratori con il contratto scaduto è in media di 33,0 mesi per l'insieme dei dipendenti e di 18,1 mesi per quelli del settore privato.

■ Prossima diffusione: 21 novembre 2014

### RETRIBUZIONI CONTRATTUALI ORARIE.

Settembre 2012-settembre 2014, variazioni percentuali sul mese precedente

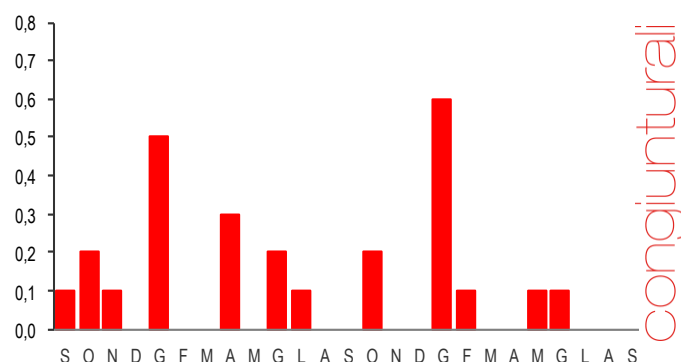

### RETRIBUZIONI CONTRATTUALI ORARIE.

Settembre 2012-settembre 2014, variazioni percentuali sullo stesso mese dell'anno precedente

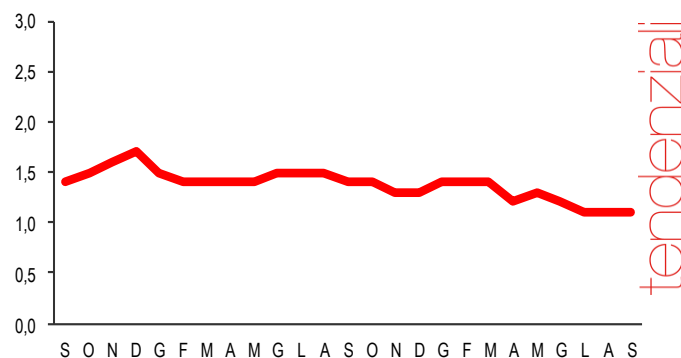

### PROSPETTO 1. RETRIBUZIONI CONTRATTUALI.

Settembre 2014, variazioni percentuali (indici in base dicembre 2010=100)

|                             | Indici   | Variazioni congiunturali |                      | Variazioni tendenziali       |  |
|-----------------------------|----------|--------------------------|----------------------|------------------------------|--|
|                             | Set 2014 | Set 2014<br>Ago 2014     | Set 2014<br>Set 2013 | Gen-Set 2014<br>Gen-Set 2013 |  |
| Retribuzioni orarie         | 105,3    | 0,0                      | 1,1                  | 1,3                          |  |
| Retribuzioni per dipendente | 105,4    | 0,0                      | 1,1                  | 1,2                          |  |

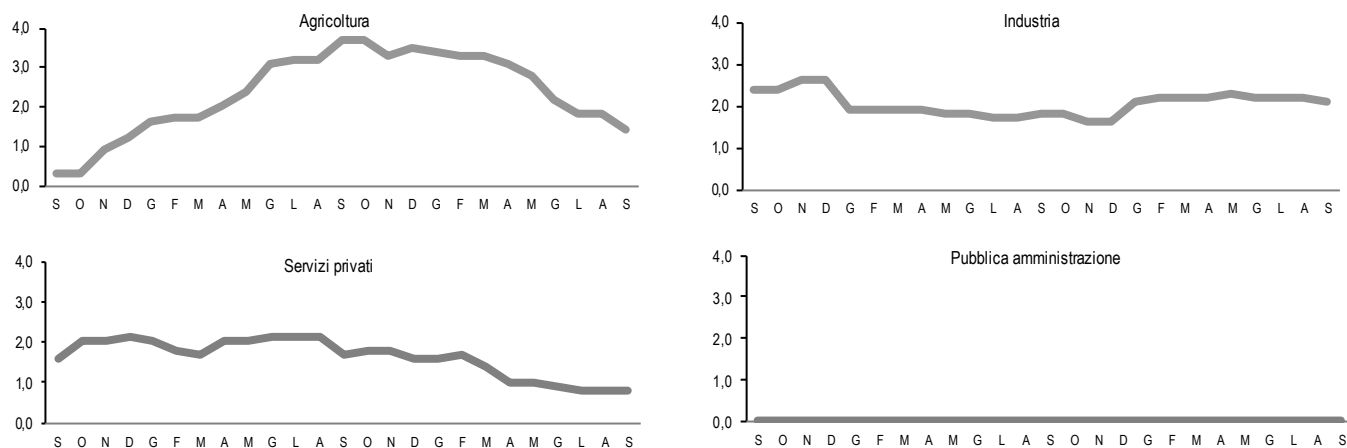
**FIGURA 1. RETRIBUZIONI CONTRATTUALI ORARIE PER SETTORE.** Settembre 2012-settembre 2014, variazioni percentuali sullo stesso mese dell'anno precedente

### Applicazioni contrattuali

A settembre 2014 l'indice delle retribuzioni contrattuali orarie risulta invariato a seguito delle applicazioni economiche previste dai contratti in vigore. Nel prospetto 2 vengono presentate le applicazioni relative a questo mese.

**PROSPETTO 2. PRINCIPALI APPLICAZIONI CONTRATTUALI.** Settembre 2014

| CONTRATTI                   | Quota % del monte retributivo sul totale economia | Tipo di accordo (a) | Applicazioni contrattuali |   |                                 |  |
|-----------------------------|---|---------------------|---------------------------|---|---------------------------------|--|
|                             |   |                     | Tipologia (b)             | Differenze in euro rispetto al mese precedente della retribuzione mensilizzata per dipendente | Differenze orario di lavoro (c) | Variazione % indice orario rispetto al mese precedente |
| <b>Settembre</b>            |   |                     |                           |   |                                 |  |
| Agricoltura - Impiegati     | 0,123   | 1                   | T                         | 19  | -                               | 0,9  |
| Edilizia                    | 4,860   | 3*                  | I                         | ..  | -                               | 0,1  |
| Radio e televisioni private | 0,081   | P                   | T                         | 33  | -                               | 1,7  |

(a) 1 = primo biennio economico; 2 = secondo biennio economico; 3 = primo e secondo biennio economico 3\* = Accordo rinnovato secondo le modalità del nuovo modello contrattuale (durata triennale sia per la parte normativa sia per quella economica) del 22 gennaio 2009; P = proroga scadenza economica.

(b) Le tipologie sono le seguenti: T = aumenti tabellari; I = adeguamento indennità e variazioni scala parametriche; L = erogazione indennità vacanza contrattuale/elemento di copertura economica; S = adeguamento retribuzione di anzianità.

(c) In termini annui.

(..) Il valore dell'importo non raggiunge la cifra minima di 1 euro.

### Andamento settoriale

Nel mese di settembre 2014 a fronte di un aumento tendenziale medio dell'1,1%, i settori che presentano gli incrementi maggiori sono: telecomunicazioni (3,1%), estrazione minerali (2,9%), gomma, plastica e lavorazione minerali non metalliferi (2,6%). Si registra stazionarietà per tutti i comparti della pubblica amministrazione ed una variazione negativa per il settore dei trasporti, servizi postali e attività connesse (-0,3%).

**PROSPETTO 3. RETRIBUZIONI CONTRATTUALI ORARIE PER RAGGRUPPAMENTO PRINCIPALE DI CONTRATTI.** Settembre 2014, variazioni percentuali (indici in base dicembre 2010=100)

| Raggruppamenti principali di contratti (a)                | Set 2014<br>Ago 2014 | Set 2014<br>Set 2013 |
|---|----------------------|----------------------|
| Agricoltura   | 0,1                  | 1,4                  |
| Industria   | 0,0                  | 2,1                  |
| Estrazione minerali                                       | 0,0                  | 2,9                  |
| Alimentari, bevande e tabacco                             | 0,0                  | 2,1                  |
| Tessili, abbigliamento e lavorazione pelli                | 0,0                  | 1,7                  |
| Legno, carta e stampa                                     | 0,0                  | 1,7                  |
| Energia e petroli   | 0,0                  | 2,5                  |
| Chimiche  | 0,0                  | 2,2                  |
| Gomma, plastica e lavorazioni di minerali non metalliferi | 0,0                  | 2,6                  |
| Metalmeccanica  | 0,0                  | 2,5                  |
| Energia elettrica e gas                                   | 0,0                  | 2,3                  |
| Acqua e servizi di smaltimento rifiuti                    | 0,0                  | 1,4                  |
| Edilizia  | 0,1                  | 1,0                  |
| Servizi privati   | 0,0                  | 0,8                  |
| Commercio   | 0,0                  | 1,0                  |
| Trasporti, servizi postali e attività connesse            | 0,0                  | -0,3                 |
| Pubblici esercizi e alberghi                              | 0,0                  | 0,3                  |
| Servizi d'informazione e comunicazione                    | 0,3                  | 1,7                  |
| Telecomunicazioni   | 0,0                  | 3,1                  |
| Credito e assicurazioni                                   | 0,0                  | 1,9                  |
| Altri servizi privati                                     | 0,0                  | 0,2                  |
| <b>TOTALE SETTORE PRIVATO</b>                             | <b>0,0</b>           | <b>1,3</b>           |
| <b>PUBBLICA AMMINISTRAZIONE</b>                           | <b>0,0</b>           | <b>0,0</b>           |
| Comparti di contrattazione collettiva                     | 0,0                  | 0,0                  |
| di cui Ministeri  | 0,0                  | 0,0                  |
| Regioni e autonomie locali                                | 0,0                  | 0,0                  |
| Servizio Sanitario Nazionale                              | 0,0                  | 0,0                  |
| Scuola  | 0,0                  | 0,0                  |
| Forze dell'ordine   | 0,0                  | 0,0                  |
| Militari – Difesa   | 0,0                  | 0,0                  |
| Attività dei vigili del fuoco                             | 0,0                  | 0,0                  |
| <b>Indice generale</b>                                    | <b>0,0</b>           | <b>1,1</b>           |

(a) I dipendenti per singolo contratto sono attribuiti a un unico raggruppamento, secondo il criterio della prevalenza

## Copertura contrattuale

Alla fine del mese di settembre 2014 tra i contratti monitorati dall'indagine non si è registrato il recepimento di nuovi accordi e nessuno è venuto a scadenza. Pertanto alla fine di settembre 2014 sono in vigore 35 contratti che regolano il trattamento economico di circa 5,3 milioni di dipendenti che rappresentano il 38,9% del monte retributivo complessivo. Nel settore privato l'incidenza è pari al 53,3%, con quote differenziate per attività economica: nel settore agricolo è del 6,8%, mentre è del 94,9% nell'industria e del 17,6% nei servizi privati (Prospetto 4). Complessivamente i contratti in attesa di rinnovo sono 40 (di cui 15 appartenenti alla pubblica amministrazione) relativi a circa 7,6 milioni di dipendenti (di cui circa 2,9 milioni nel pubblico impiego).

PROSPETTO 4. CONTRATTI NAZIONALI IN VIGORE E IN ATTESA DI RINNOVO ALLA FINE DI SETTEMBRE 2014 E ACCORDI RECEPITI NEL 2014 PER RAGGRUPPAMENTO PRINCIPALE DI CONTRATTI. Quote percentuali

| Raggruppamenti principali di contratti (a) | Contratti osservati (b) | Contratti in vigore (c) |                | Contratti in attesa di rinnovo (c) |
|--|-------------------------|-------------------------|----------------|------------------------------------|
|  |                         | Totale                  | Rinnovati 2014 |                                    |
| Agricoltura                                | 1,8                     | 6,8                     | 0,0            | 93,2                               |
| Industria                                  | 33,9                    | 94,9                    | 25,4           | 5,1                                |
| Servizi privati                            | 37,3                    | 17,6                    | 4,9            | 82,4                               |
| Totale settore privato                     | 73,0                    | 53,3                    | 14,3           | 46,7                               |
| Pubblica amministrazione (d)               | 27,0                    | 0,0                     | 0,0            | 100,0                              |
| <b>Totale economia</b>                     | <b>100,0</b>            | <b>38,9</b>             | <b>10,5</b>    | <b>61,1</b>                        |

(a) I dipendenti per singolo contratto sono attribuiti a un unico raggruppamento, secondo il criterio della prevalenza.

(b) Incidenza di ciascun settore (corrispondente al peso utilizzato per il calcolo degli indici delle retribuzioni contrattuali) determinata sulla base dei relativi monti retributivi contrattuali (retribuzione media per numero di occupati dipendenti) riferiti al mese di dicembre 2010, che è assunto come valore di base.

(c) Incidenze percentuali dei contratti rispetto al monte retributivo contrattuale del settore di appartenenza. Per l'agricoltura si fa riferimento alle scadenze normative quadriennali valesvoli a livello nazionale.

(d) La legge 122/2010 all'art. 9 ha stabilito la sospensione delle procedure contrattuali e negoziali relative al triennio 2010-2012 e il blocco a tutto il 2013 dei trattamenti economici individuali dei pubblici dipendenti. Il DPR 122/2013 ha esteso a tutto il 2014 il blocco sia delle procedure negoziali per la sola parte economica sia dei trattamenti economici individuali.

L'indagine sulle retribuzioni contrattuali permette di calcolare la quota dei contratti collettivi nazionali di lavoro che resterebbero in vigore nel semestre successivo nell'ipotesi di assenza di rinnovi. Per il totale dell'economia l'incidenza dei contratti collettivi in vigore rispetto a quella rilevata a settembre 2014 rimarrebbe stabile fino a dicembre 2014 e subirebbe una lieve contrazione a partire da gennaio 2015 (37,3%). Per il solo settore privato la quota di settembre, pari al 53,3%, si ridurrebbe da gennaio al 51,1% (Prospetto 5).

PROSPETTO 5. CONTRATTI NAZIONALI IN VIGORE ALLA FINE DI SETTEMBRE 2014 CHE RIMARRANNO TALI NEI SEI MESI SUCCESSIVI PER RAGGRUPPAMENTO PRINCIPALE DI CONTRATTI. Quote percentuali

| Raggruppamenti principali di contratti (a) | Contratti in vigore |             |             |             |             |             |
|--|---------------------|-------------|-------------|-------------|-------------|-------------|
|  | Ott 2014            | Nov 2014    | Dic 2014    | Gen 2015    | Feb 2015    | Mar 2015    |
| Agricoltura                                | 6,8                 | 6,8         | 6,8         | 6,8         | 6,8         | 6,8         |
| Industria                                  | 94,9                | 94,9        | 94,9        | 94,9        | 94,9        | 94,9        |
| Servizi privati                            | 17,6                | 17,6        | 17,6        | 13,3        | 13,3        | 13,3        |
| Totale settore privato                     | 53,3                | 53,3        | 53,3        | 51,1        | 51,1        | 51,1        |
| Pubblica amministrazione (b)               | 0,0                 | 0,0         | 0,0         | 0,0         | 0,0         | 0,0         |
| <b>Totale economia</b>                     | <b>38,9</b>         | <b>38,9</b> | <b>38,9</b> | <b>37,3</b> | <b>37,3</b> | <b>37,3</b> |

(a) Cfr. la nota (a) del prospetto 4.

(b) Cfr. la nota (d) del prospetto 4.

## Proiezioni dell'indice

L'indice delle retribuzioni contrattuali orarie per l'intera economia, proiettato per tutto l'anno sulla base delle disposizioni definite dai contratti in vigore alla fine di settembre, registrerebbe nel 2014 un incremento dell'1,2% (Prospetto 6). Con riferimento al semestre ottobre 2014-marzo 2015, in assenza di rinnovi il tasso di crescita tendenziale dell'indice generale risulterebbe dell'1,1%. Nell'interpretare questi risultati si deve tenere conto dell'incidenza dei contratti scaduti o in scadenza presentati nel Prospetto 5.

**PROSPETTO 6 RETRIBUZIONI CONTRATTUALI PER RAGGRUPPAMENTO PRINCIPALE DI CONTRATTI. PROIEZIONI.** Ottobre 2014-Marzo 2015, variazioni percentuali tendenziali (indici in base dicembre 2010=100) (a)

| Raggruppamenti principali di contratti (b) | Ott 2014   | Nov 2014   | Dic 2014   | Gen 2015   | Feb 2015   | Mar 2015   | Media del semestre Ott 2014–Mar 2015 (c) | Media annua 2014 |
|--|------------|------------|------------|------------|------------|------------|--|------------------|
| Agricoltura                                | 1,3        | 1,1        | 0,7        | 0,4        | 0,4        | 0,4        | 0,7                                      | 2,1              |
| Industria                                  | 2,2        | 2,2        | 2,2        | 2,3        | 2,2        | 2,2        | 2,2                                      | 2,2              |
| Servizi privati                            | 0,6        | 0,6        | 0,6        | 0,7        | 0,6        | 0,6        | 0,7                                      | 1,0              |
| Totale settore privato                     | 1,3        | 1,3        | 1,2        | 1,4        | 1,4        | 1,4        | 1,3                                      | 1,5              |
| Pubblica amministrazione (d)               | 0,0        | 0,0        | 0,0        | 0,0        | 0,0        | 0,0        | 0,0                                      | 0,0              |
| <b>Totale economia</b>                     | <b>1,0</b> | <b>1,0</b> | <b>1,0</b> | <b>1,0</b> | <b>1,0</b> | <b>1,0</b> | <b>1,1</b>                               | <b>1,2</b>       |

(a) Gli indici e le relative variazioni sono stati calcolati sulla base degli aumenti programmati dai contratti nazionali vigenti alla fine di settembre 2014.

(b) I dipendenti per singolo contratto sono attribuiti a un unico raggruppamento, secondo il criterio della prevalenza.

(c) Tasso di variazione tra la media del semestre e la media dello stesso periodo un anno prima.

(d) Cfr. la nota (d) del prospetto 4.

## Tensione contrattuale

Nel mese di settembre la quota di dipendenti in attesa di rinnovo per l'insieme dell'economia è pari al 59,0%, invariata rispetto al mese precedente. I mesi di attesa per i lavoratori con il contratto scaduto sono in media 33,0, in aumento rispetto allo stesso mese del 2013 (28,7). L'attesa media calcolata sul totale dei dipendenti è di 19,5 mesi, in crescita rispetto ad un anno prima (14,6).

Con riferimento al solo settore privato la quota dei dipendenti in attesa di rinnovo è pari al 47,0%, invariata rispetto al mese precedente e in decisa crescita rispetto a settembre 2013 (36,4%). Per lo stesso settore i mesi di attesa per i dipendenti con il contratto scaduto sono 18,1, mentre l'attesa media è di 8,5 mesi considerando l'insieme dei dipendenti del settore.

L'andamento di tali indicatori, che consentono di monitorare la tensione contrattuale per l'intera economia, è presentato nelle successive figure, che riportano la quota di dipendenti con contratto scaduto e la durata (in mesi) della vacanza contrattuale, sia per coloro che attendono il rinnovo (indicatore specifico), sia per l'insieme dei dipendenti appartenenti al settore di attività economica di riferimento (indicatore generico).

**FIGURA 2.**  
INDICATORI DI TENSIONE  
CONTRATTUALE.  
DIPENDENTI IN ATTESA  
DI RINNOVO: TOTALE  
ECONOMIA E SETTORE  
PRIVATO  
Settembre 2012-settembre 2014,  
valori percentuali

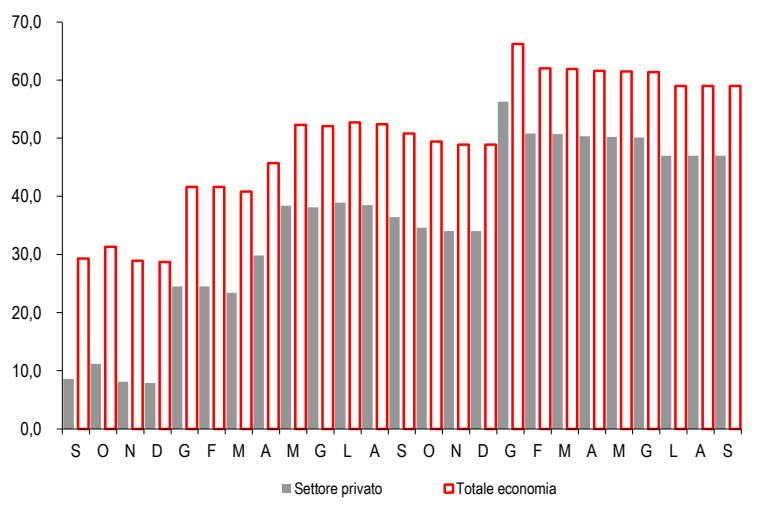

**FIGURA 3.**  
INDICATORI DI TENSIONE  
CONTRATTUALE.  
DURATA DELLA VACANZA  
CONTRATTUALE: TOTALE  
ECONOMIA E SETTORE  
PRIVATO  
Settembre 2012-settembre 2014,  
mesi

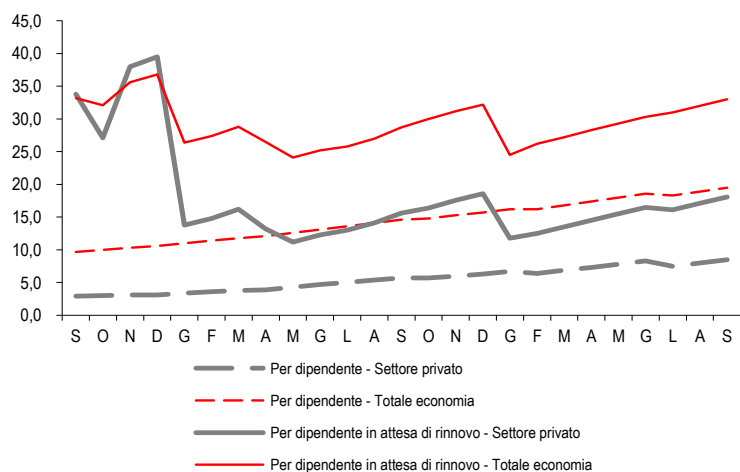

## Glossario

**Classificazione per raggruppamento principale di contratti e comparto di contrattazione:** modalità di presentazione che prevede l'assegnazione dei contratti ai diversi raggruppamenti secondo l'attività economica prevalente all'interno di ciascun contratto. I raggruppamenti principali ricalcano lo schema di classificazione delle attività economiche Ateco 2007; nell'ambito dei raggruppamenti sono presentate, inoltre, specifiche aggregazioni riguardanti i comparti di contrattazione.

**Dipendente:** lavoratore con rapporto di lavoro alle dipendenze regolare a tempo pieno con l'esclusione delle figure dirigenziali e apprendisti.

**Durata media della vacanza contrattuale:** ammontare complessivo dei mesi di vacanza contrattuale per l'insieme dei dipendenti in attesa di rinnovo rapportato ai dipendenti direttamente coinvolti (indicatore specifico), oppure al totale dei dipendenti appartenenti al settore di riferimento (indicatore generico).

**Durata contrattuale del lavoro:** ore di lavoro che devono essere effettuate, per contratto, dai lavoratori dipendenti con rapporto di lavoro a tempo pieno, al netto di quelle che vengono retribuite senza essere lavorate, per ferie, festività e permessi retribuiti di diversa natura (riduzione annua del lavoro, recupero festività soppresse, studio, assemblea). Ogni variazione di questi ultimi elementi modifica l'indicatore.

**Retribuzione contrattuale mensilizzata:** dodicesima parte della retribuzione annua calcolata con riferimento alle misure tabellari stabilite dai contratti per il mese considerato, tenendo conto, in ciascun mese, degli elementi retributivi aventi carattere generale e continuativo: paga base, indennità di contingenza, importi per aumenti periodici di anzianità, indennità di turno ed altre eventuali indennità di carattere generale (nei comparti in cui assumono rilevanza), premi mensili, mensilità aggiuntive e altre erogazioni corrisposte regolarmente in specifici periodi dell'anno.

**Retribuzione contrattuale oraria:** retribuzione contrattuale rapportata alla durata contrattuale del lavoro (espressa in ore). Essa varia sia quando si modificano le misure tabellari sia quando intervengono cambiamenti dell'orario di lavoro stabilito dai contratti.

**Variazione congiunturale:** variazione percentuale rispetto al mese/periodo precedente.

**Variazione tendenziale:** variazione percentuale rispetto allo stesso mese/periodo dell'anno precedente.

**Variazione di periodo:** variazione percentuale delle medie degli indici delle retribuzioni orarie o per dipendente dal mese di luglio al mese di emissione del comunicato stampa rispetto allo stesso periodo dell'anno precedente.